

## RECOMENDACIONES

Para que la actividad de senderismo sea compatible con la conservación de la naturaleza y permita preservar nuestro patrimonio natural y cultural:

- No abandones ni entierres la basura. Llévatela contigo (aunque halla papeleras).
- Cuidado con el fuego. No arrojes nunca colillas, pueden provocar incendios y no son biodegradables.
- Respeta y cuida las fuentes, ríos y otros cursos de agua. No viertas en ellos jabones, detergentes, productos contaminantes ni residuos.
- Cierra los portones, verjas, puertas de cabañas, etc, que te encuentres por el camino para impedir que entre o salga el ganado.
- Cruza siempre las tierras cultivadas por los senderos.
- No pises nunca el sembrado.
- No salgas de los itinerarios marcados. La conservación del medio ambiente exige el respeto absoluto de las áreas restringidas.
- Evita circular por pistas con vehículos a motor. Nunca te metas a prados o campos con el coche.
- No acampes por libre. Respeta los lugares de acampada.
- Si nos acompaña un perro evitar que moleste o asuste al ganado.

# SENDEROS POR CAMPOO-LOS VALLES

EMBALSE DEL EBRO

**MONTESCLAROS (PR-S.33)**

**10**

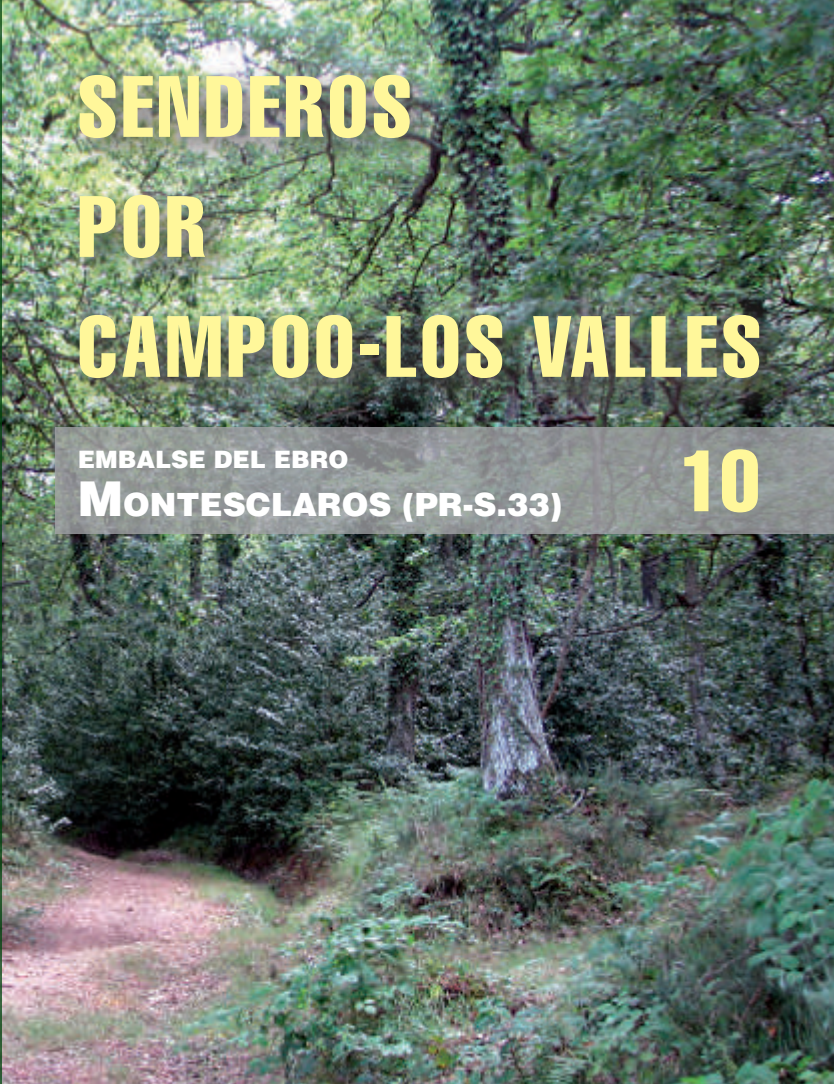

### Travesía Llano ■ Montesclaros

■ **Distancia y horario aproximado:** 15 kilómetros, alrededor de 3 horas 45 minutos.



LEADER -  
Asociación de Desarrollo Territorial  
CAMPOO - LOS VALLES



GOBIERNO  
DE CANARIAS  
Consejería de Desarrollo Rural,  
Ganadería, Pesca y Sostenibilidad



UNIÓN  
EUROPEA



## SENDA

### **Llano ■ 855 m.**

Salimos del pueblo, junto a cuya iglesia crecen un tejo y una haya monumentales, cruzando el puente sobre el embalse del Ebro, al lado de la ermita de la virgen del Avellanal. Nada más cruzar, por encima de la vía del célebre ferrocarril de La Robla, se deja el asfalto, siguiendo por la izquierda un camino a media ladera que pronto se adentra en el robledal de Higedo. En ligera ascensión, tras un rato, se sale del bosque a terreno abierto, donde las plantaciones de pino albar comienzan a dominar el paisaje. Se cruzan dos pequeños regatos, en el segundo de los cuales hay una balsa de riego, e ignorando dos desvíos a la derecha, el camino empieza a bajar a través del monte Cuestallomo, con presencia de hayas. Tras cruzar una portilla, el camino desemboca en una estrecha carretera, por la que bajamos hasta una localidad.

### **Bustasur ■ 820 m ■ 3h ■ km 12,5.**

Frente a la iglesia románica, se deja la carretera por una pista que pronto cruza el Ebro, y ya en la margen derecha, se abandona para ascender por un bonito camino viejo que discurre entre las derruidas tapias de fincas ahora ocupadas por robles y hayas. Así, la senda conecta con una pista que, por la derecha, conduce hasta el apeadero de Montesclaros, estación perteneciente al ferrocarril de La Robla, que ya sólo se utiliza esporádicamente para el transporte de carbón. Únicamente resta ascender por una pista asfaltada que conduce al final del recorrido.

### **Monasterio de Montesclaros ■ 970m ■ 3h 45' ■ km 15.**

La iglesia alberga a la virgen de Montesclaros, Patrona de Campoo, y bajo el templo, además del habitáculo rupestre que

dio origen al santuario, pueden contemplarse recientes descubrimientos arqueológicos. Junto al monasterio hay una hostería regentada por los monjes dominicos.



## RECOMENDACIONES

Para que la actividad de senderismo sea compatible con la conservación de la naturaleza y permita preservar nuestro patrimonio natural y cultural:

- No abandones ni entierres la basura. Llévatela contigo (aunque halla papeleras).
- Cuidado con el fuego. No arrojes nunca colillas, pueden provocar incendios y no son biodegradables.
- Respeta y cuida las fuentes, ríos y otros cursos de agua. No viertas en ellos jabones, detergentes, productos contaminantes ni residuos.
- Cierra los portones, verjas, puertas de cabañas, etc, que te encuentres por el camino para impedir que entre o salga el ganado.
- Cruza siempre las tierras cultivadas por los senderos.
- No pises nunca el sembrado.
- No salgas de los itinerarios marcados. La conservación del medio ambiente exige el respeto absoluto de las áreas restringidas.
- Evita circular por pistas con vehículos a motor. Nunca te metas a prados o campos con el coche.
- No acampes por libre. Respeta los lugares de acampada.
- Si nos acompaña un perro evitar que moleste o asuste al ganado.

# SENDEROS POR CAMPOO-LOS VALLES

EMBALSE DEL EBRO

RUTA DE PEÑAS GORDAS

6

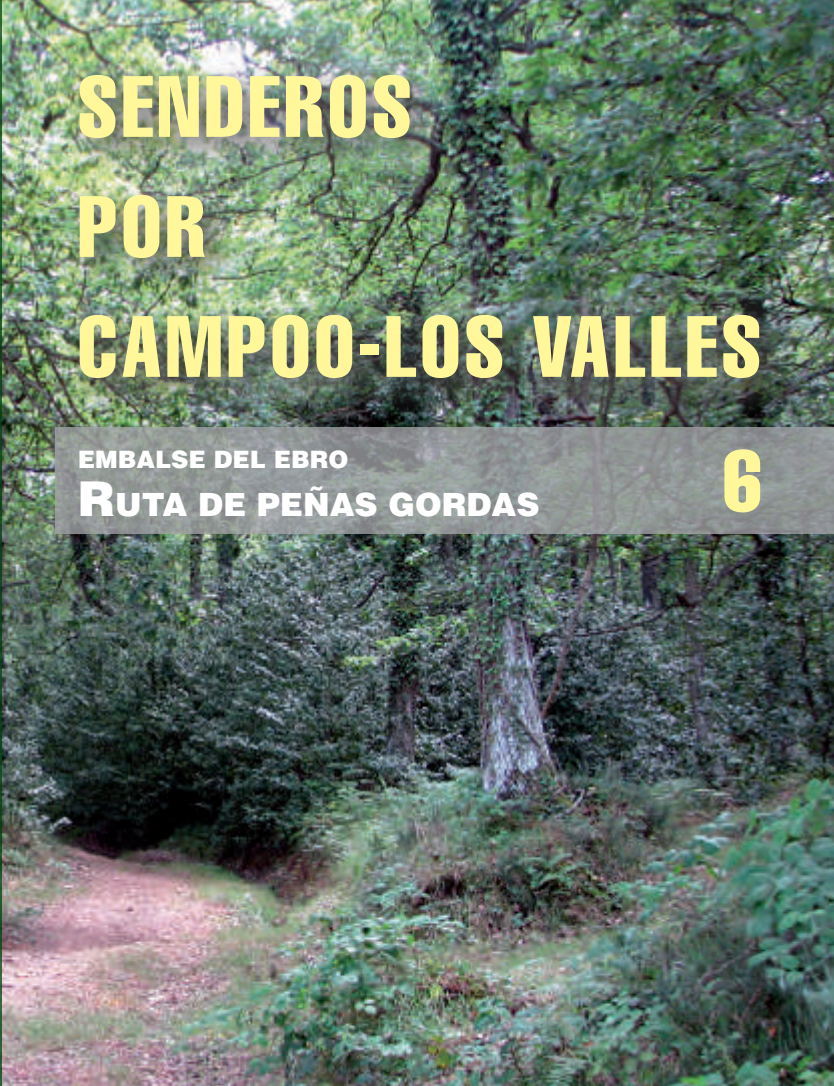

■ **Punto de partida:** Centro Ornitológico del embalse del ebro.

■ **Punto de llegada:** Lanchares.



LEADER -  
Asociación de Desarrollo Territorial  
CAMPOO - LOS VALLES



GOBIERNO  
DE CANTABRIA  
Consejería de Desarrollo Rural,  
Ganadería, Pesca y Sostenibilidad



UNIÓN  
EUROPEA



## SENDA

### **Centro Ornitológico del Embalse del Ebro ■ Km0.**

Se sitúa en el antiguo puente sobre el embalse del Ebro, en su margen izquierdo. Un recurso expositivo y pedagógico sobre el embalse. Tras pasar el puente giramos a la izquierda por una pista que tras dejar a la derecha una nave con casa, seguimos la pista hasta llegar a un pequeño puente sobre un regato llamado Puente Serrano en cuyos márgenes encontramos observatorios de aves. Hemos recorrido 1 km.

Seguimos recta esta pista ascendiendo hacia un caserío. En una loma propia para el pastizal de ganado para bajar entre los pastizales por un pequeño bosque de roble. Por antiguos caminos de ganado nos pasaremos al otro lado del riachuelo que baja de la sierra. Encontramos una pequeña senda que a la derecha nos saca a la carretera y que nosotros seguiremos por la izquierda recorriendo la misma cota de la senda por la margen derecha nos llevará a una formación de rocas a una altitud de 1000 metros. Debajo divisamos un pinar con área recreativa.

### **Mirador del Monte de Corconte ■ km 7.**

En las peñas divisamos Corconte a nuestros pies. En Corconte se mezclan las casas de estilo campurriano con las que provienen de la zona pasiega. Nuestro camino sigue bordeando el bosque de robles hacia las crestas de la Sierra de Peñas Gordas donde llegaremos en apenas 30 minutos. El llamado Monte de Corconte es un robledal de buen tamaño y conservación, uno de los bosques más destacados de esta zona.

### **Peñas Gordas ■ 1.211m ■ km 8,5.**

A partir de aquí y tomando siempre como referencia el Pico del Mediajo Frío debemos dedicarnos a cumbrear los distintos altos que apenas ganan pendiente.

### **Mediajo Frío ■ km 13.**

Máxima altura del Ayuntamiento con 1.328 metros que comparte con San Miguel de Aguayo donde sus magníficas vistas a ambas cuencas es digna de observar.

Comenzamos a bajar por una pista en buen estado durante varios kilómetros sin ningún problema de orientación siempre observando el gran lago del embalse del Ebro, el robledal de la Peña del Sombrero, en la falda del Monte Cueto y el hayedo que guarda el Pico Otero.

Serpenteando llega la pista a la llanura y humedales del entorno de Lanchares, localidad a la que llegamos tranquilamente.

### **Lanchares ■ km 17.**

Es un bonito pueblo con un magnífico entorno natural de bosques de hayedos y robledales, un patrimonio civil destacable y cerca se encuentra el centro de ornitología del embalse del Ebro. Con 885 metros de altura tiene dos robles centenarios así como en arquitectura destaca la casa de los Arcos detrás de una gran portalada de dos cuerpos con escudo de armas y decorados del siglo XVII. La Iglesia es de San Cornelio y San Cipriano.

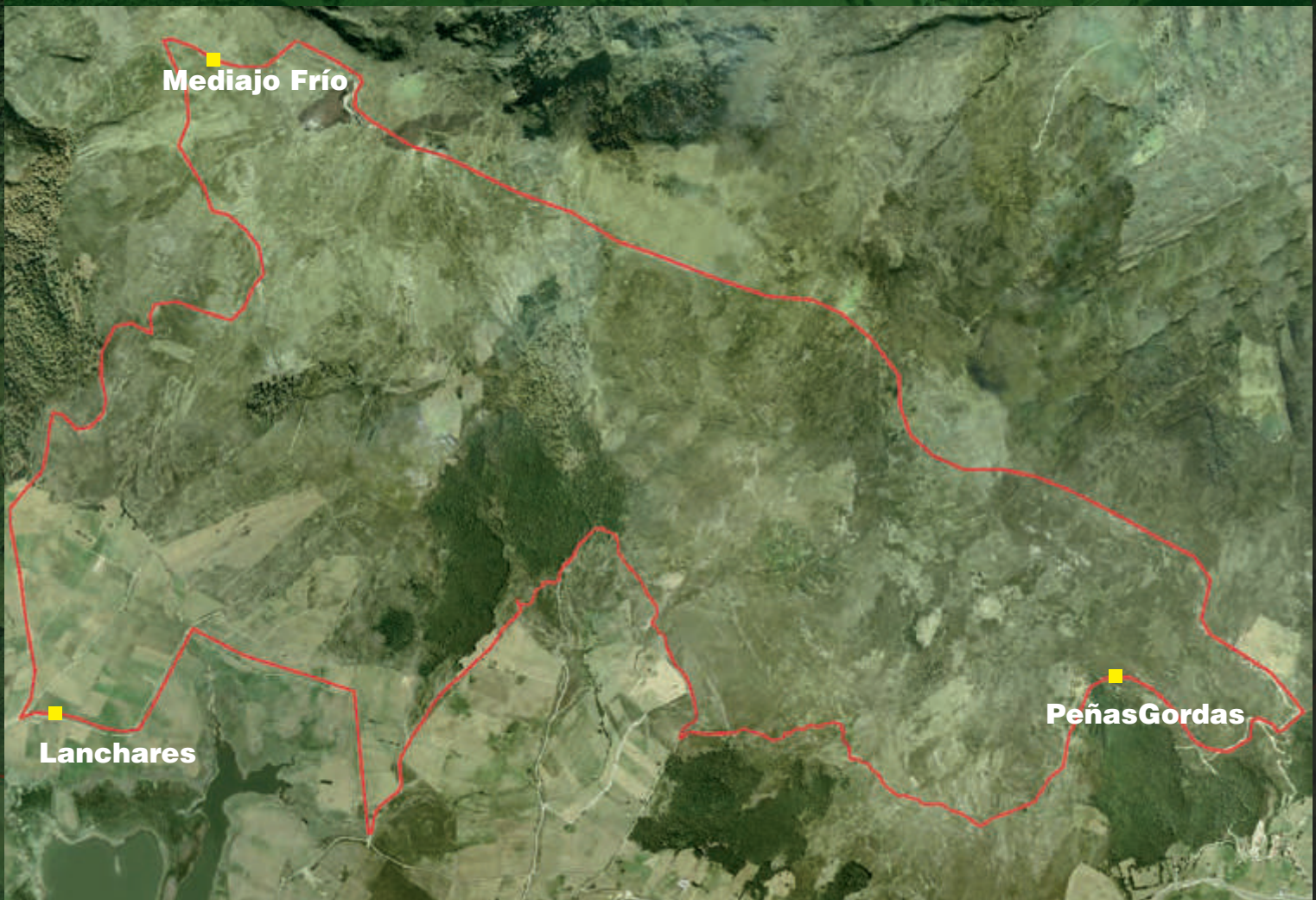

## RECOMENDACIONES

Para que la actividad de senderismo sea compatible con la conservación de la naturaleza y permita preservar nuestro patrimonio natural y cultural:

- No abandones ni entierres la basura. Llévatela contigo (aunque halla papeleras).
- Cuidado con el fuego. No arrojes nunca colillas, pueden provocar incendios y no son biodegradables.
- Respeta y cuida las fuentes, ríos y otros cursos de agua. No viertas en ellos jabones, detergentes, productos contaminantes ni residuos.
- Cierra los portones, verjas, puertas de cabañas, etc, que te encuentres por el camino para impedir que entre o salga el ganado.
- Cruza siempre las tierras cultivadas por los senderos.
- No pises nunca el sembrado.
- No salgas de los itinerarios marcados. La conservación del medio ambiente exige el respeto absoluto de las áreas restringidas.
- Evita circular por pistas con vehículos a motor. Nunca te metas a prados o campos con el coche.
- No acampes por libre. Respeta los lugares de acampada.
- Si nos acompaña un perro evitar que moleste o asuste al ganado.

# SENDEROS POR CAMPOO-LOS VALLES

EMBALSE DEL EBRO

RUTA DE PEÑASTROSA

2

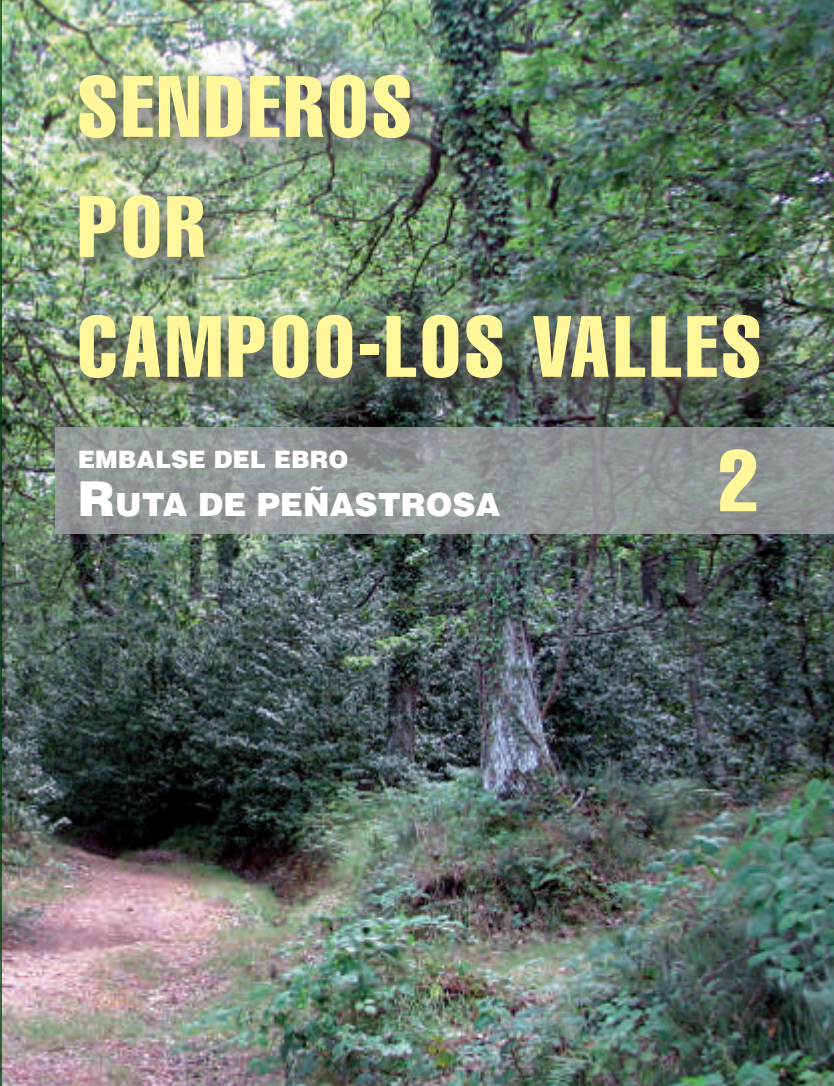

### Travesía Arroyo

- **Punto de partida:** Arroyo (850 m).
- **Punto de llegada:** Arroyo (850 m).
- **Distancia y horario aproximado:** 9 kilómetros con una duración estimada de 3 horas.



**RECORRIDO:** "Ruta muy completa que recorre bosques, panorámicas desde las altas cumbres, riqueza patrimonial y las riberas del Embalse del Ebro."



LEADER -  
Asociación de Desarrollo Territorial  
CAMPOO-LOS VALLES



GOBIERNO  
DE CANARIAS  
Consejería de Desarrollo Rural,  
Ganadería, Pesca y Sostenibilidad



UNIÓN  
EUROPEA



# SENDA

## Arroyo ■ Km 0

Altitud: 850 m. Destacan la presa de contención de los 540 Hm (cúbicos) de agua embalsados del Ebro que ocupan una superficie de 6.253 ha. con un contorno de más de 80 km, también la vieja fábrica de vidrio La Cantábrica. En el barrio bajo está la Iglesia de la Inmaculada Concepción de origen románico.

El cierre de la presa en el año 1.947 supuso la desaparición total de cuatro pueblos (Medianedo, La Magdalena, Quintanilla y Quintanilla de Bustamante) y parcialmente ocho más.

Actualmente el pantano del Ebro es un lago artificial de gran belleza y unas condiciones excepcionales como humedal que le han hecho merecedor de su designación como refugio nacional de aves acuáticas y en la red natura 2000 como zona ZEPA (especial protección para las aves) donde podemos divisar numerosas especies de aves acuáticas como el pato colorado, el somormujo lavanco, el ánade friso, o las zancudas como la garza o la cigüeña.

El recinto de la vieja fábrica de vidrio La Cantábrica, fundada en 1.870 por Telesforo Fernández Castañeda, se ve ocupado en la actualidad por un pinar de grandes ejemplares. La fábrica formó parte del complejo vidriero más importante del país junto a las fábricas de La Louisiana en las Rozas y Santa Clara en Reinosa.

En cuanto a la Iglesia de la Inmaculada Concepción de origen románico tardío del siglo XIII con capiteles del arco triunfal (Cruzifixión y lucha de un hombre contra una fiera) y la pila bautismal. La capilla norte y la espadaña son ya añadidos de época barroca, tal vez del siglo XVII.

Bordeamos la vieja fábrica de Vidrio entre las viviendas y la propia fábrica por una pista que nos llevará directo a una plataforma artificial con algunas naves que en su día se instalaron para guardar las embarcaciones del proyecto puerto de competición para remo en este brazo que desde Horna de Ebro se acerca a

Arroyo. Algunas obras que comenzaron y ahora vuelven a formar parte de iniciativas "a medio hacer" testimonio del abandono secular en estas tierras por la Administración. Aquí acaba la senda y a partir de aquí seguiremos paralelos a la ribera del embalse por pequeñas sendas de pescadores con especial precaución al vadear los pequeños arroyos que vierten al embalse. Llegaremos así a la carretera de acceso a la localidad de Horna

## Puente de Horna ■ km 3.

Para nuestra ruta saldremos a la carretera principal y girando a la izquierda dirección a Arroyo – Arija recorreremos apenas 500 metros con suma precaución por esta carretera. Encontraremos en su margen derecha una portilla con una clara pista que nos debe subir a las crestas de la sierra de Cotío y Peñastrosa.

Durante dos kilómetros subiremos entre bosques de roble, acebos y demás vegetación sorteando pequeños arroyos que buscan su remanso en el Embalse del Ebro. En una zona de acebos abandonamos el bosque para cumbrear durante 600 metros y encontrarnos en una encrucijada de caminos.

En este punto avanzaremos por la cresta de la sierra durante 200 metros en pendiente. El único objetivo es encontrar un mirador con espléndidas vistas panorámicas.

## El mirador de Peñastrosa ■ km 6

Volvemos nuestros pasos a la anterior encrucijada para ir por la pista que desciende hacia el pueblo de Arroyo por el llamado Camino de Santa Marina. En apenas 3 kilómetros llegamos a Arroyo completando un entretenido sendero.



## RECOMENDACIONES

Para que la actividad de senderismo sea compatible con la conservación de la naturaleza y permita preservar nuestro patrimonio natural y cultural:

- No abandones ni entierres la basura. Llévatela contigo (aunque halla papeleras).
- Cuidado con el fuego. No arrojes nunca colillas, pueden provocar incendios y no son biodegradables.
- Respeta y cuida las fuentes, ríos y otros cursos de agua. No viertas en ellos jabones, detergentes, productos contaminantes ni residuos.
- Cierra los portones, verjas, puertas de cabañas, etc, que te encuentres por el camino para impedir que entre o salga el ganado.
- Cruza siempre las tierras cultivadas por los senderos.
- No pises nunca el sembrado.
- No salgas de los itinerarios marcados. La conservación del medio ambiente exige el respeto absoluto de las áreas restringidas.
- Evita circular por pistas con vehículos a motor. Nunca te metas a prados o campos con el coche.
- No acampes por libre. Respeta los lugares de acampada.
- Si nos acompaña un perro evitar que moleste o asuste al ganado.

# SENDEROS POR CAMPOO-LOS VALLES

EMBALSE DEL EBRO

CABAÑAS DE TOMASUCO

1

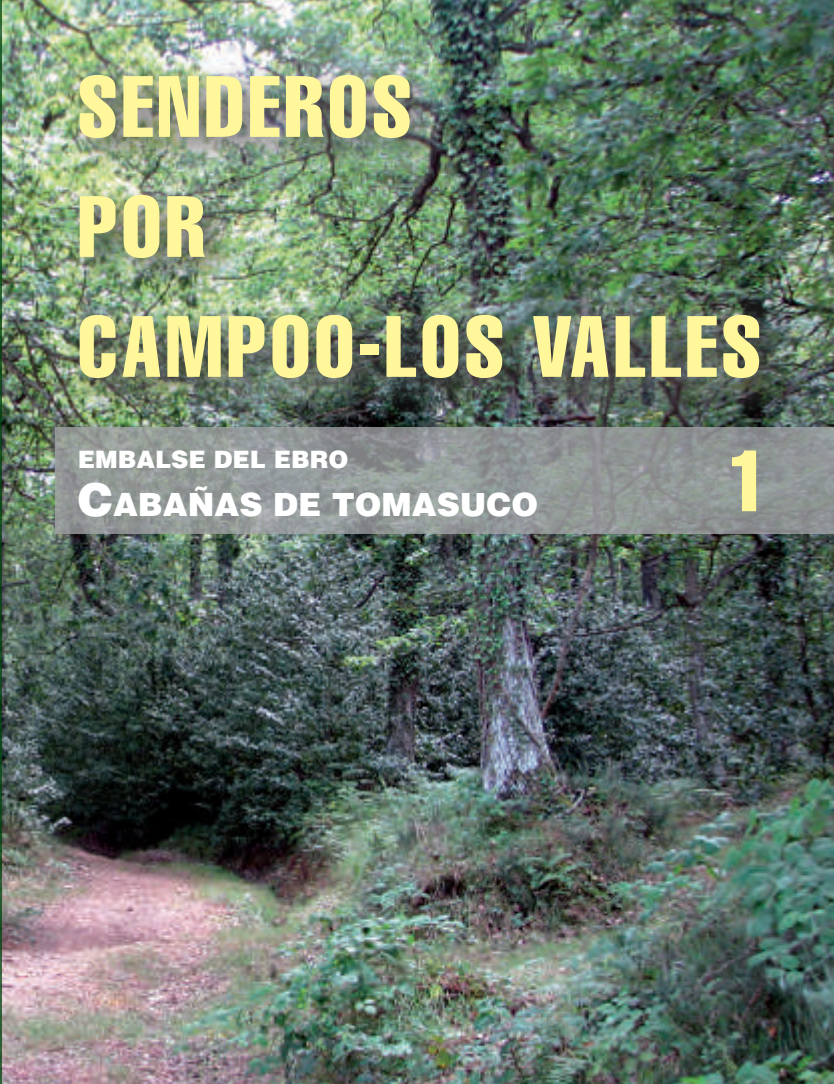

- **Punto de partida:** Aguilera (870 m).
- **Punto de llegada:** Aguilera (870 m).



LEADER -  
Asociación de Desarrollo Territorial  
CAMPOO - LOS VALLES



GOBIERNO  
DE CANTABRIA  
Consejería de Desarrollo Rural,  
Ganadería, Pesca y Sostenibilidad



LEADER  
TURDOFA



# SENDA

## **Aguilera ■ 870 m.**

Salimos de la Aguilera a 870 metros de altura. Pueblo a modo de gran balcón sobre el pantano y desde el que seguiremos elevándonos para en la primera parte del trayecto no apartar la vista del embalse del ebro con impresionantes panorámicas desde la península de la Lastra hasta el Pas, así cómo la presa del embalse en Arroyo. Es un conjunto de arquitectura rural bonito. Su iglesia se dedica a San Miguel y es sencilla de una sola nave con origen en el siglo XIII, del que se conserva el ábside recto cubierto con bóveda de cañón apuntada tras arco triunfal del mismo tipo. La espadaña de dos troneras del XVI. Atravesamos todo el pueblo hasta la mayor altura en una encrucijada de caminos o sendas. Ahora tenemos que girar a la izquierda por unas casas donde encontramos una portada por la que subimos y en apenas 500 metros gira a la izquierda caminos de unas antenas. Antes de llegar a las mismas giramos a la derecha por unas rodadas. Debemos seguir las siempre cumbreado hasta llegar a unas grandes rocas que dan salida a cierres de ganado. Pasamos por esas rocas.

## **Peñalaveja ■ 1081 m ■ km 2,5.**

A partir de aquí bajamos por un cortafuegos despejado para llegar a un cierre ganadero por donde girar a la izquierda donde a partir de aquí unas rodadas de vehículos marcan claramente la senda por las cretas. Pasamos cerca de un punto geodésico y continuamos por las rodadas.

## **Cabañas de Tomasuco ■ km 4,5.**

Desde allí seguiremos a unas rocas que llaman el Peñucal de 5,5 km de recorrido y donde las vistas son magníficas. Comenzamos a bajar por una pequeña senda donde siempre por la creta nos bajará a una buena pista a orillas del río Ba-

Ilurbio en el kilómetro 6,5 km . Desde esta pista tenemos que remontar hacia la derecha y paralelos por donde acabamos de llegar atravesando un robledal y hayedo preciosos. Seguiremos la pista de forma clara viendo paisajes diferentes, desde grandes rocas erosionadas de gran valor hasta forestaciones de pinos llegando a una pequeña presa de agua para ganado e incendios. Así llegamos a la pista principal que girando bruscamente a la derecha en 180 grados y habiendo recorrido 9 kilómetros para remontar toda la pista principal sin desviarnos en ningún caso para volver a llegar a La Aguilera en apenas 11 kilómetros.

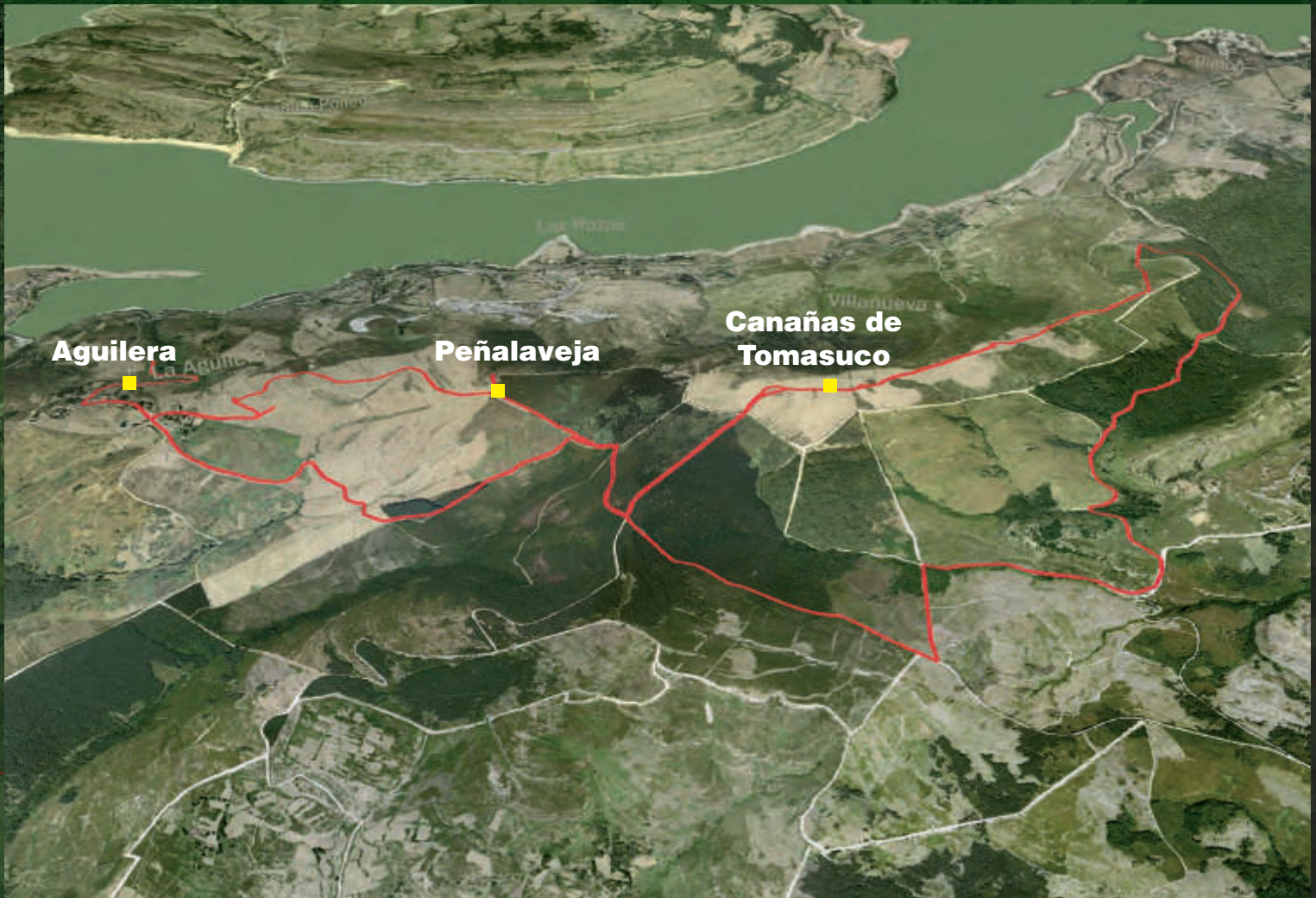



## RECOMENDACIONES

Para que la actividad de senderismo sea compatible con la conservación de la naturaleza y permita preservar nuestro patrimonio natural y cultural:

- No abandones ni entierres la basura. Llévatela contigo (aunque halla papeleras).
- Cuidado con el fuego. No arrojes nunca colillas, pueden provocar incendios y no son biodegradables.
- Respeta y cuida las fuentes, ríos y otros cursos de agua. No viertas en ellos jabones, detergentes, productos contaminantes ni residuos.
- Cierra los portones, verjas, puertas de cabañas, etc, que te encuentres por el camino para impedir que entre o salga el ganado.
- Cruza siempre las tierras cultivadas por los senderos.
- No pises nunca el sembrado.
- No salgas de los itinerarios marcados. La conservación del medio ambiente exige el respeto absoluto de las áreas restringidas.
- Evita circular por pistas con vehículos a motor. Nunca te metas a prados o campos con el coche.
- No acampes por libre. Respeta los lugares de acampada.
- Si nos acompaña un perro evitar que moleste o asuste al ganado.

# SENDEROS POR CAMPOO-LOS VALLES

EMBALSE DEL EBRO

VIRGEN DE LAS NIEVES

3

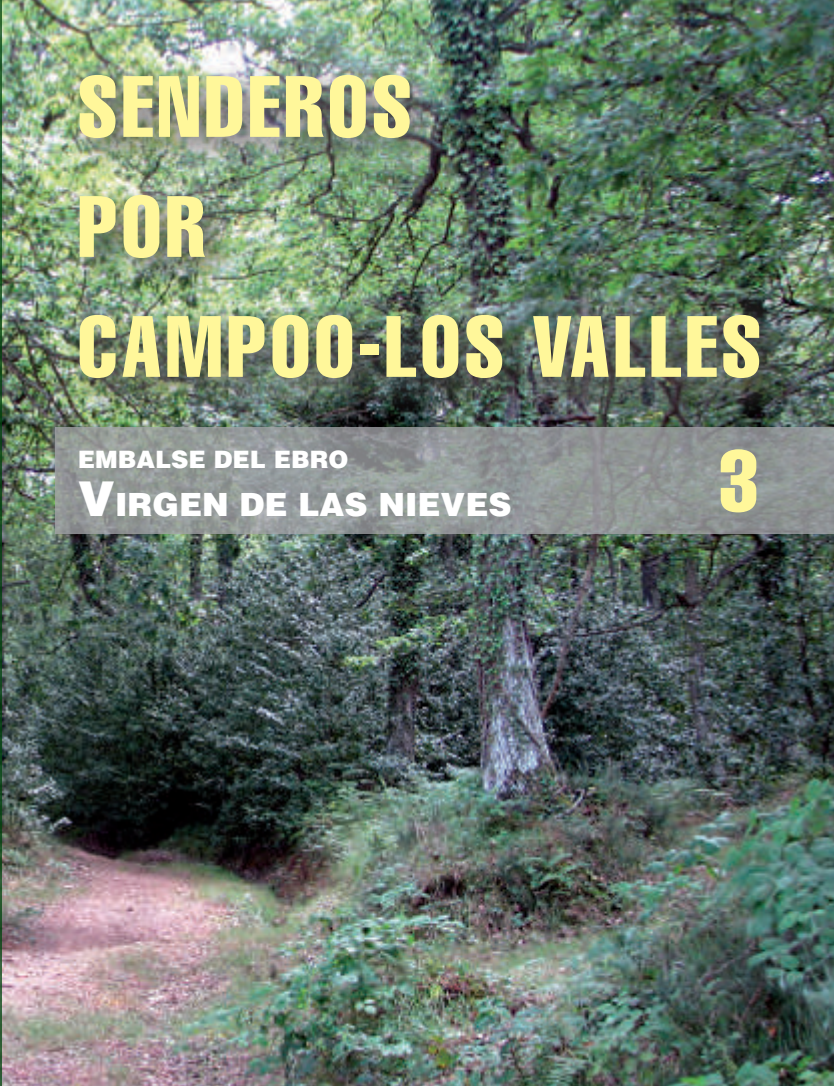

■ **Punto de partida:** Orzales.

■ **Punto de llegada:** Orzales.

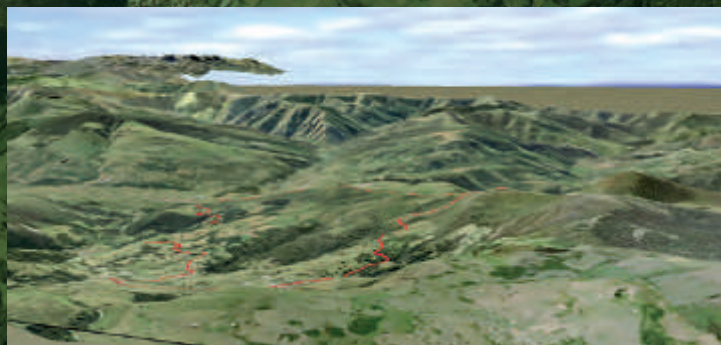

LEADER -  
Asociación de Desarrollo Territorial  
CAMPOO-LOS VALLES



GOBIERNO  
DE CANTABRIA  
Consejería de Desarrollo Rural,  
Ganadería, Pesca y Biodiversidad



UNIÓN  
EUROPEA



## SENDA

### Orzales ■ 0 Km.

Salimos del pueblo de Orzales en su desvío hacia el pueblo de Villapaderne. En apenas 200 metros encontramos un pilón que nos desvía a la derecha atravesando barrios del pueblo hasta finalizar en una bifurcación.

Destaca en Orzales el brazo del pantano del Ebro que se extiende desde la parte sur del pueblo hasta la península de la Lastra por un puente de treinta y cuatro ojos

La Iglesia de San Román es el edificio religioso más valorado de Campoo de Yuso de origen románico, en el siglo XVII se reforma toda la estructura de la nave

También destaca su arquitectura tradicional que encontramos en el barrio de Villasomera y el chalet de El Mozo junto a la carretera. Existe cantina en el pueblo.

Vamos ya por pista forestal hacia la izquierda que siempre en ascensión nos llevará hasta Quintana con magníficas panorámicas hacia el embalse y entre pastizales, adivinándose pequeños bosquetes de roble.

### Quintana ■ 960 m ■ km 1700.

La situación elevada de Quintana hacen del mismo un gran mirador hacia el pantano del Ebro. Se encuentra rodeado por un importante robledal con especies de dominio atlántico ("Quercus robur") con otras de entorno mediterráneo ("Quercus pyrenaica"). La iglesia de Santa María la Mayor es del siglo XVI destacando una virgen sedente gótica del siglo XV.

Entramos al pueblo junto a una nave ganadera atravesándole para llegar a la Iglesia en su parte superior donde aparece tras un cierre ganadero una bonita pista forestal que atraviesa un estupendo robledal. Siempre con vistas al embalse llegaremos en apenas 2,5 km a una bifurcación. Abajo vemos Monegro y muy cerca la popular Ermita de las Nieves.

Todo bajada por pista asfaltada llegamos a Monegro con dos

posibilidades. La primera es la más sencilla para rematar la ruta que es salir a la carretera autonómica por la Posada "Carmina;" desde esta posada en 3 km por la carretera llegamos de nuevo a Orzales. La segunda posibilidad es girar a la derecha cuando entramos en Monegro y atravesar todo el pueblo para llegar a la Iglesia. Desde allí parte una pista asfaltada recientemente pero de bonito recorrido entre bosquetes que en apenas dos kilómetros nos lleva al pueblo de Quintana junto a su iglesia desde donde recorreremos el final de la etapa por el mismo camino donde inicialmente arrancamos.

